

## MUTUAFONDO TECNOLÓGICO, FI

Nº Registro CNMV: 1962

Informe Semestral del Segundo Semestre 2022

**Gestora:** 1) MUTUACTIVOS, S.A., S.G.I.I.C.      **Depositario:** CACEIS BANK SPAIN S.A.      **Auditor:** Ernst & Young SL

**Grupo Gestora:**      **Grupo Depositario:** CREDIT AGRICOLE      **Rating Depositario:** AA-

El presente informe, junto con los últimos informes periódicos, se encuentran disponibles por medios telemáticos en <http://www.mutuactivos.com>.

La Entidad Gestora atenderá las consultas de los clientes, relacionadas con las IIC gestionadas en:

### Dirección

PASEO DE LA CASTELLANA, 33 EDIFICIO FORTUNY, 2º 28046 MADRID

### Correo Electrónico

clientes@mutuactivos.com

Asimismo cuenta con un departamento o servicio de atención al cliente encargado de resolver las quejas y reclamaciones. La CNMV también pone a su disposición la Oficina de Atención al Inversor (902 149 200, e-mail: [inversores@cnmv.es](mailto:inversores@cnmv.es)).

## INFORMACIÓN FONDO

Fecha de registro: 17/12/1999

### 1. Política de inversión y divisa de denominación

#### Categoría

Tipo de fondo:

Otros

Vocación inversora: Renta Variable Internacional

Perfil de Riesgo: 6, en una escala de 1 a 7.

#### Descripción general

Política de inversión: La gestión toma como referencia la rentabilidad del índice Nasdaq 100 Notional Net Total Return, en euros. El índice de referencia se utiliza a efectos meramente comparativos. Invierte aproximadamente el 95% de su exposición total en activos de renta variable del sector tecnológico, de cualquier capitalización, manteniendo el resto en cuenta corriente o en simultaneas a corto plazo (sobre renta fija pública de la Eurozona con al menos media calidad crediticia (mínimo BBB-). La inversión en activos de baja capitalización puede influir negativamente en la liquidez del fondo.

La distribución geográfica, dado el carácter sectorial de la inversión, se dirigirá a emisores/mercados de EEUU, Europa y otros países OCDE, pudiendo invertir minoritariamente en mercados emergentes. Se invertirá en renta variable del sector tecnología global denominado de crecimiento, destacando Multimedia (telecomunicaciones, software y hardware), y Salud (tecnologías médicas y biotecnología), esperando un crecimiento superior a la media de los índices generales y por tanto un nivel de riesgo más elevado. La exposición a riesgo divisa será 0%-100%. Se podrá invertir hasta un 10% en IIC financieras (activo apto), armonizadas o no, pertenecientes o no al grupo de la Gestora. Se podrá invertir más del 35% del patrimonio en valores emitidos o avalados por un Estado de la UE. La IIC diversifica las inversiones en los activos mencionados anteriormente en, al menos, seis emisiones diferentes. La inversión en valores de una misma emisión no supera el 30% del activo de la IIC.

#### Operativa en instrumentos derivados

La metodología aplicada para calcular la exposición total al riesgo de mercado es el método del compromiso

Una información más detallada sobre la política de inversión del Fondo se puede encontrar en su folleto informativo.

**Divisa de denominación** EUR

## 2. Datos económicos

	Periodo actual	Periodo anterior	2022	2021
Índice de rotación de la cartera	0,11	0,00	0,00	1,23
Rentabilidad media de la liquidez (% anualizado)	0,11	0,10	0,10	-0,42

Nota: El período se refiere al trimestre o semestre, según sea el caso. En el caso de IIC cuyo valor liquidativo no se determine diariamente, éste dato y el de patrimonio se refieren a los últimos disponibles

### 2.1.a) Datos generales.

Cuando no exista información disponible las correspondientes celdas aparecerán en blanco

CLASE	Nº de participaciones		Nº de partícipes		Divisa	Beneficios brutos distribuidos por participación		Inversión mínima	Distribuye dividendos
	Periodo actual	Periodo anterior	Periodo actual	Periodo anterior		Periodo actual	Periodo anterior		
CLASE A	226.972,44	239.270,75	2.282,00	2.413,00	EUR	0,00	0,00	10,00 Euros	NO
CLASE L	72.429,44	72.032,14	18,00	10,00	EUR	0,00	0,00	10,00 Euros	NO

### Patrimonio (en miles)

CLASE	Divisa	Al final del periodo	Diciembre 2021	Diciembre 2020	Diciembre 2019
CLASE A	EUR	41.156	81.208	53.584	27.534
CLASE L	EUR	13.108	41.805	28.654	17.338

### Valor liquidativo de la participación (\*)

CLASE	Divisa	Al final del periodo	Diciembre 2021	Diciembre 2020	Diciembre 2019
CLASE A	EUR	181,3257	284,9661	215,6016	164,5743
CLASE L	EUR	180,9743	282,4777	212,7705	161,4132

(\*)El valor liquidativo y, por tanto, su rentabilidad no recogen el efecto derivado del cargo individual al partícipe de la comisión de gestión sobre resultados:

### Comisiones aplicadas en el período, sobre patrimonio medio

CLASE	Sist. Imputac.	Comisión de gestión						Base de cálculo	Comisión de depositario		
		% efectivamente cobrado							% efectivamente cobrado		Base de cálculo
		Periodo			Acumulada				Periodo	Acumulada	
		s/patrimonio	s/resultados	Total	s/patrimonio	s/resultados	Total				
CLASE A	al fondo	0,68	0,00	0,68	1,35	0,00	1,35	mixta	0,02	0,04	Patrimonio
CLASE L	al fondo	0,35	0,00	0,35	0,70	0,00	0,70	mixta	0,02	0,04	Patrimonio

## 2.2 Comportamiento

Cuando no exista información disponible las correspondientes celdas aparecerán en blanco

### A) Individual CLASE A .Divisa EUR

Rentabilidad (% sin anualizar)	Acumulado 2022	Trimestral				Anual			
		Último trim (0)	Trim-1	Trim-2	Trim-3	Año t-1	Año t-2	Año t-3	Año t-5
Rentabilidad IIC	-36,37	-9,35	-0,68	-20,88	-10,68				

Rentabilidades extremas (i)	Trimestre actual		Último año		Últimos 3 años	
	%	Fecha	%	Fecha	%	Fecha
Rentabilidad mínima (%)	-3,96	26-10-2022	-6,38	03-02-2022		
Rentabilidad máxima (%)	6,50	10-11-2022	6,50	10-11-2022		

(i) Sólo se informa para las clases con una antigüedad mínima del periodo solicitado y siempre que no se haya modificado su vocación inversora

Se refiere a las rentabilidades máximas y mínimas entre dos valores liquidativos consecutivos.

La periodicidad de cálculo del valor liquidativo es *diaria*

Recuerde que rentabilidades pasadas no presuponen rentabilidades futuras. Sólo se informa si se ha mantenido una política de inversión homogénea en el período.

Medidas de riesgo (%)	Acumulado 2022	Trimestral				Anual			
		Último trim (0)	Trim-1	Trim-2	Trim-3	Año t-1	Año t-2	Año t-3	Año t-5
<b>Volatilidad(ii) de:</b>									
Valor liquidativo	31,87	29,22	27,55	38,07	31,96				
Ibex-35	19,60	15,33	16,38	20,51	24,93				
Letra Tesoro 1 año	0,85	0,83	1,14	0,85	0,38				
<b>BENCHMARK</b>									
<b>M.TECNOLOGICO FI (DESDE 2022)</b>	47,73	31,86	27,36	39,72	76,40				
<b>VaR histórico del valor liquidativo(iii)</b>	12,47	12,47	11,76	10,38	8,99				

(ii) Volatilidad histórica: Indica el riesgo de un valor en un periodo, a mayor volatilidad mayor riesgo. A modo comparativo se ofrece la volatilidad de distintas referencias. Sólo se informa de la volatilidad para los períodos con política de inversión homogénea.

(iii) VaR histórico del valor liquidativo: Indica lo máximo que se puede perder, con un nivel de confianza del 99%, en el plazo de 1 mes, si se repitiese el comportamiento de la IIC de los últimos 5 años. El dato es a finales del periodo de referencia.

Gastos (% s/ patrimonio medio)	Acumulado 2022	Trimestral				Anual			
		Último trim (0)	Trim-1	Trim-2	Trim-3	2021	2020	2019	2017
Ratio total de gastos (iv)	1,41	0,36	0,35	0,35	0,35	1,23	0,89	0,80	0,55

(iv) Incluye los gastos directos soportados en el periodo de referencia: comisión de gestión sobre patrimonio, comisión de depositario, auditoría, servicios bancarios (salvo gastos de financiación), y resto de gastos de gestión corriente, en términos de porcentaje sobre patrimonio medio del periodo. En el caso de fondos/compartimentos que invierten más de un 10% de su patrimonio en otras IIC este ratio incluye, de forma adicional al anterior, los gastos soportados indirectamente, derivados de esas inversiones, que incluyen las comisiones de suscripción y reembolso. Este ratio no incluye la comisión de gestión sobre resultados ni los costes de transacción por la compraventa de valores.

En el caso de inversiones en IIC que no calculan su ratio de gastos, éste se ha estimado para incorporarlo en el ratio de gastos.

### Evolución del valor liquidativo últimos 5 años

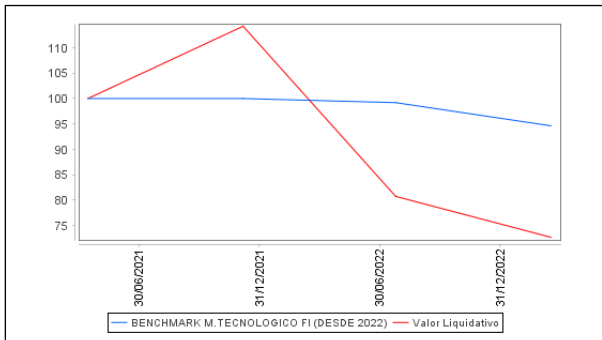

### Rentabilidad semestral de los últimos 5 años

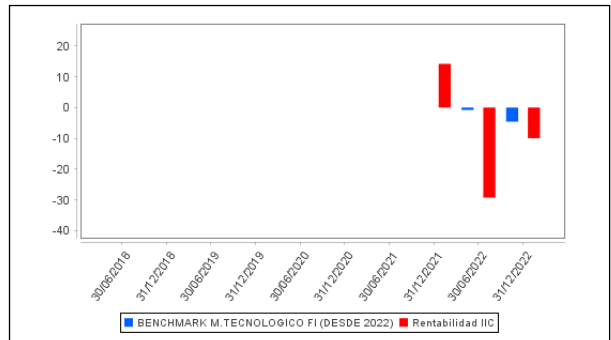

La Política de Inversión de la IIC ha sido cambiada el 04 de Junio de 2021 "Se puede encontrar información adicional en el Anexo de este informe"

**A) Individual CLASE L .Divisa EUR**

Rentabilidad (% sin anualizar)	Acumulado 2022	Trimestral				Anual			
		Último trim (0)	Trim-1	Trim-2	Trim-3	Año t-1	Año t-2	Año t-3	Año t-5
Rentabilidad IIC	-35,93	-9,20	-0,52	-20,75	-10,50				

Rentabilidades extremas (i)	Trimestre actual		Último año		Últimos 3 años	
	%	Fecha	%	Fecha	%	Fecha
Rentabilidad mínima (%)	-3,96	26-10-2022	-6,38	03-02-2022		
Rentabilidad máxima (%)	6,50	10-11-2022	6,50	10-11-2022		

(i) Sólo se informa para las clases con una antigüedad mínima del periodo solicitado y siempre que no se haya modificado su vocación inversora

Se refiere a las rentabilidades máximas y mínimas entre dos valores liquidativos consecutivos.

La periodicidad de cálculo del valor liquidativo es *diaria*

Recuerde que rentabilidades pasadas no presuponen rentabilidades futuras. Sólo se informa si se ha mantenido una política de inversión homogénea en el período.

Medidas de riesgo (%)	Acumulado 2022	Trimestral				Anual			
		Último trim (0)	Trim-1	Trim-2	Trim-3	Año t-1	Año t-2	Año t-3	Año t-5
<b>Volatilidad(ii) de:</b>									
Valor liquidativo	31,87	29,22	27,54	38,07	31,94				
Ibex-35	19,60	15,33	16,38	20,51	24,93				
Letra Tesoro 1 año	0,85	0,83	1,14	0,85	0,38				
<b>BENCHMARK</b>									
<b>M.TECNOLOGICO FI (DESDE 2022)</b>	47,73	31,86	27,36	39,72	76,40				
<b>VaR histórico del valor liquidativo(iii)</b>	13,42	13,42	12,93	11,58	9,78				

(ii) Volatilidad histórica: Indica el riesgo de un valor en un periodo, a mayor volatilidad mayor riesgo. A modo comparativo se ofrece la volatilidad de distintas referencias. Sólo se informa de la volatilidad para los periodos con política de inversión homogénea.

(iii) VaR histórico del valor liquidativo: Indica lo máximo que se puede perder, con un nivel de confianza del 99%, en el plazo de 1 mes, si se repitiese el comportamiento de la IIC de los últimos 5 años. El dato es a finales del periodo de referencia.

Gastos (% s/ patrimonio medio)	Acumulado 2022	Trimestral				Anual			
		Último trim (0)	Trim-1	Trim-2	Trim-3	2021	2020	2019	Año t-5
Ratio total de gastos (iv)	0,76	0,19	0,19	0,19	0,19	0,76	0,74	0,58	

(iv) Incluye los gastos directos soportados en el periodo de referencia: comisión de gestión sobre patrimonio, comisión de depositario, auditoría, servicios bancarios (salvo gastos de financiación), y resto de gastos de gestión corriente, en términos de porcentaje sobre patrimonio medio del periodo. En el caso de fondos/compartimentos que invierten más de un 10% de su patrimonio en otras IIC este ratio incluye, de forma adicional al anterior, los gastos soportados indirectamente, derivados de esas inversiones, que incluyen las comisiones de suscripción y reembolso. Este ratio no incluye la comisión de gestión sobre resultados ni los costes de transacción por la compraventa de valores.

En el caso de inversiones en IIC que no calculan su ratio de gastos, éste se ha estimado para incorporarlo en el ratio de gastos.

#### Evolución del valor liquidativo últimos 5 años

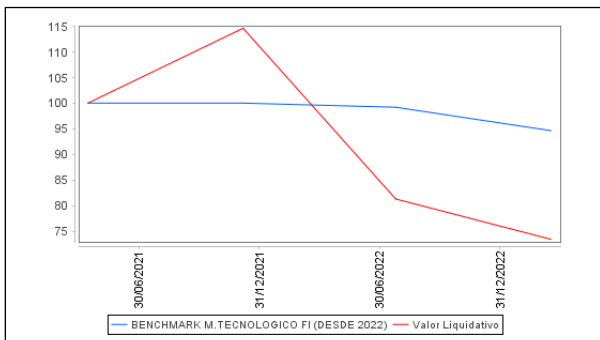

#### Rentabilidad semestral de los últimos 5 años

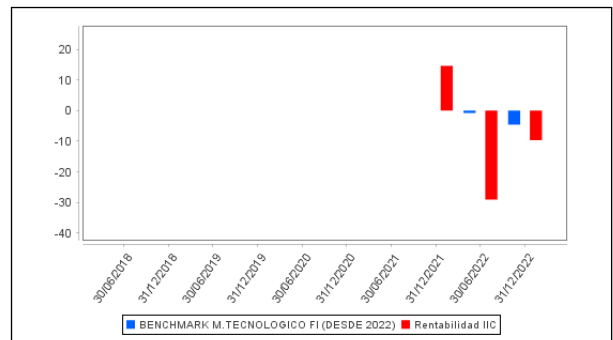

La Política de Inversión de la IIC ha sido cambiada el 04 de Junio de 2021 "Se puede encontrar información adicional en el Anexo de este informe"

## B) Comparativa

Durante el periodo de referencia, la rentabilidad media en el periodo de referencia de los fondos gestionados por la Sociedad Gestora se presenta en el cuadro adjunto. Los fondos se agrupan según su vocación inversora.

Vocación inversora	Patrimonio gestionado* (miles de euros)	Nº de partícipes*	Rentabilidad Semestral media**
Renta Fija Euro	1.774.971	8.834	1
Renta Fija Internacional	76.957	488	-1
Renta Fija Mixta Euro	328.963	4.825	1
Renta Fija Mixta Internacional	760.240	7.072	1
Renta Variable Mixta Euro	31.069	51	1
Renta Variable Mixta Internacional	560.344	4.790	1
Renta Variable Euro	97.345	939	2
Renta Variable Internacional	536.698	17.544	0
IIC de Gestión Pasiva	0	0	0
Garantizado de Rendimiento Fijo	0	0	0
Garantizado de Rendimiento Variable	0	0	0
De Garantía Parcial	0	0	0
Retorno Absoluto	0	0	0
Global	48.571	849	-3
FMM a Corto Plazo de Valor Liquidativo Variable	0	0	0
FMM a Corto Plazo de Valor Liq. Constante de Deuda Pública	0	0	0
FMM a Corto Plazo de Valor Liquidativo de Baja Volatilidad	0	0	0
FMM Estándar de Valor Liquidativo Variable	200.415	3.521	0

Vocación inversora	Patrimonio gestionado* (miles de euros)	Nº de partícipes*	Rentabilidad Semestral media**
Renta Fija Euro Corto Plazo	1.285.446	1.947	1
IIC que Replica un Índice	0	0	0
IIC con Objetivo Concreto de Rentabilidad No Garantizado	110.101	3.924	-1
Total fondos	5.811.120	54.784	0,65

\*Medias.

\*\*Rentabilidad media ponderada por patrimonio medio de cada FI en el periodo

### 2.3 Distribución del patrimonio al cierre del período (Importes en miles de EUR)

Distribución del patrimonio	Fin periodo actual		Fin periodo anterior	
	Importe	% sobre patrimonio	Importe	% sobre patrimonio
(+) INVERSIONES FINANCIERAS	49.199	90,67	55.871	89,22
* Cartera interior	5.300	9,77	0	0,00
* Cartera exterior	43.900	80,90	55.871	89,22
* Intereses de la cartera de inversión	0	0,00	0	0,00
* Inversiones dudosas, morosas o en litigio	0	0,00	0	0,00
(+) LIQUIDEZ (TESORERÍA)	4.781	8,81	6.659	10,63
(+/-) RESTO	284	0,52	92	0,15
TOTAL PATRIMONIO	54.264	100,00 %	62.622	100,00 %

Notas:

El período se refiere al trimestre o semestre, según sea el caso.

Las inversiones financieras se informan a valor e estimado de realización.

### 2.4 Estado de variación patrimonial

	% sobre patrimonio medio			% variación respecto fin periodo anterior
	Variación del período actual	Variación del periodo anterior	Variación acumulada anual	
PATRIMONIO FIN PERIODO ANTERIOR (miles de EUR)	62.622	123.013	123.013	
± Suscripciones/ reembolsos (neto)	-3,92	-36,70	-44,84	-91,75
- Beneficios brutos distribuidos	0,00	0,00	0,00	0,00
± Rendimientos netos	-9,13	-36,17	-48,78	-80,49
(+) Rendimientos de gestión	-8,43	-35,50	-47,41	-81,67
+ Intereses	0,14	-0,02	0,11	-804,89
+ Dividendos	0,34	0,35	0,69	-24,01
± Resultados en renta fija (realizadas o no)	0,01	0,00	0,01	0,00
± Resultados en renta variable (realizadas o no)	-6,35	-12,95	-20,15	-62,13
± Resultados en depósitos (realizadas o no)	0,00	0,00	0,00	0,00
± Resultado en derivados (realizadas o no)	-2,04	-3,31	-5,52	-52,40
± Resultado en IIC (realizados o no)	-0,10	-0,35	-0,49	-77,51
± Otros resultados	-0,43	0,30	-0,03	-208,80
± Otros rendimientos	0,00	-19,52	-22,03	0,00
(-) Gastos repercutidos	-0,70	-0,67	-1,37	-18,42
- Comisión de gestión	-0,60	-0,59	-1,19	-20,89
- Comisión de depositario	-0,02	-0,02	-0,04	-21,48
- Gastos por servicios exteriores	-0,03	-0,01	-0,04	107,19
- Otros gastos de gestión corriente	0,00	0,00	0,00	-55,64
- Otros gastos repercutidos	-0,05	-0,05	-0,10	-17,76
(+) Ingresos	0,00	0,00	0,00	0,00
+ Comisiones de descuento a favor de la IIC	0,00	0,00	0,00	0,00
+ Comisiones retrocedidas	0,00	0,00	0,00	0,00



	% sobre patrimonio medio			% variación respecto fin periodo anterior
	Variación del período actual	Variación del período anterior	Variación acumulada anual	
+ Otros ingresos	0,00	0,00	0,00	0,00
PATRIMONIO FIN PERIODO ACTUAL (miles de EUR)	54.264	62.622	54.264	

Nota: El período se refiere al trimestre o semestre, según sea el caso.

### 3. Inversiones financieras

#### 3.1 Inversiones financieras a valor estimado de realización (en miles de EUR) y en porcentaje sobre el patrimonio, al cierre del periodo

Descripción de la inversión y emisor	Periodo actual		Periodo anterior	
	Valor de mercado	%	Valor de mercado	%
TOTAL ADQUISICIÓN TEMPORAL DE ACTIVOS	5.300	9,77	0	0,00
TOTAL RENTA FIJA	5.300	9,77	0	0,00
TOTAL INVERSIONES FINANCIERAS INTERIOR	5.300	9,77	0	0,00
TOTAL RV COTIZADA	43.063	79,36	54.524	87,07
TOTAL RENTA VARIABLE	43.063	79,36	54.524	87,07
TOTAL IIC	837	1,54	1.347	2,15
TOTAL INVERSIONES FINANCIERAS EXTERIOR	43.900	80,90	55.871	89,22
TOTAL INVERSIONES FINANCIERAS	49.200	90,67	55.871	89,22

Notas: El período se refiere al final del trimestre o semestre, según sea el caso.

Los productos estructurados suponen un 0,00% de la cartera de inversiones financieras del fondo o compartimento.

#### 3.2 Distribución de las inversiones financieras, al cierre del período: Porcentaje respecto al patrimonio total

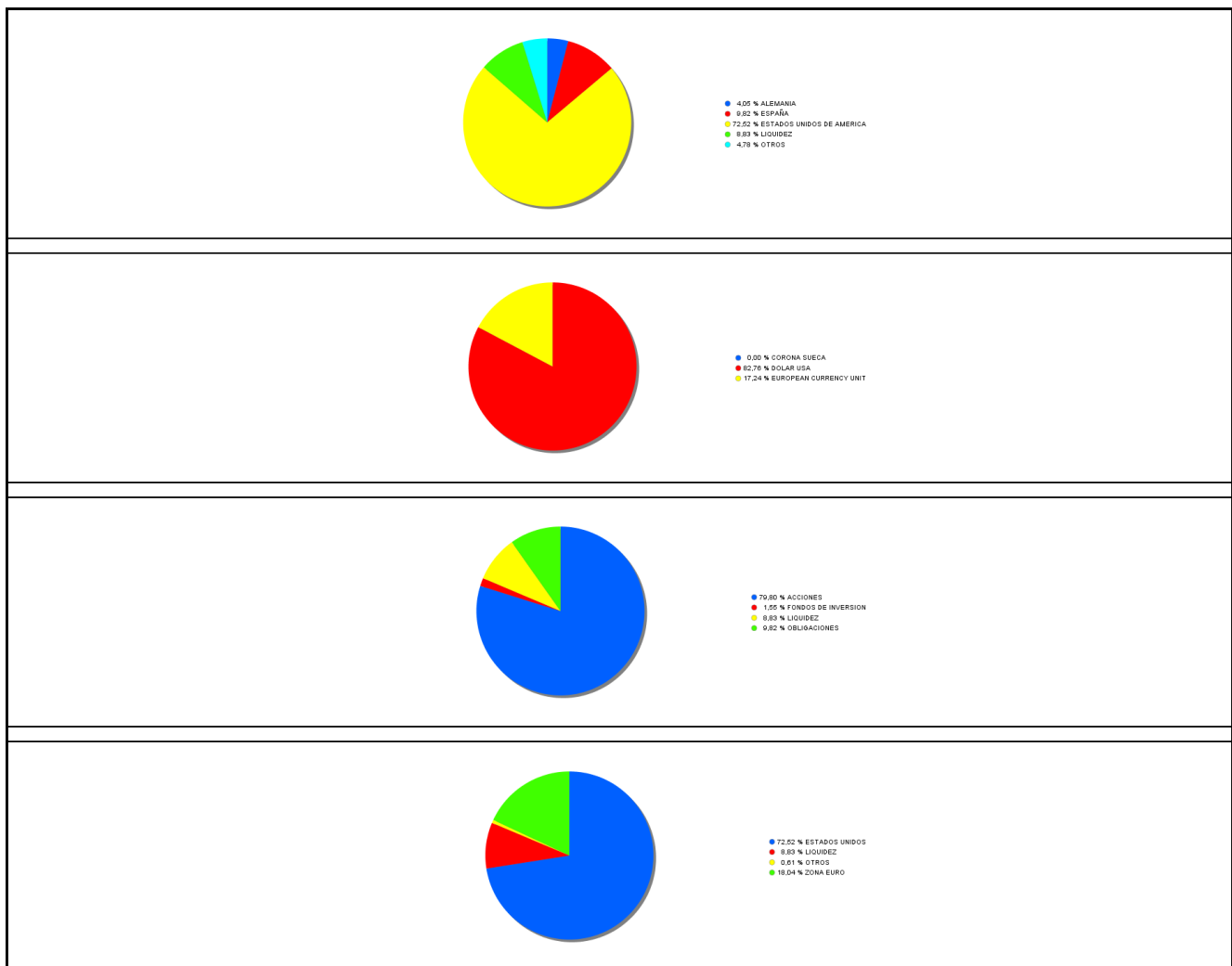

#### 3.3 Operativa en derivados. Resumen de las posiciones abiertas al cierre del periodo (importes en miles de EUR)

Subyacente	Instrumento	Importe nominal comprometido	Objetivo de la inversión

Subyacente	Instrumento	Importe nominal comprometido	Objetivo de la inversión
NASDAQ 100	Compra Futuro NASDAQ 100 20 Física	11.001	Inversión
Total subyacente renta variable		11001	
SUBYACENTE EURO/USD	Compra Futuro SUBYACE NTE EURO/USD 12500 0 Física	1.186	Inversión
Total subyacente tipo de cambio		1186	
<b>TOTAL OBLIGACIONES</b>		<b>12187</b>	

#### 4. Hechos relevantes

	SI	NO
a. Suspensión temporal de suscripciones/reembolsos		X
b. Reanudación de suscripciones/reembolsos		X
c. Reembolso de patrimonio significativo		X
d. Endeudamiento superior al 5% del patrimonio		X
e. Sustitución de la sociedad gestora		X
f. Sustitución de la entidad depositaria		X
g. Cambio de control de la sociedad gestora		X
h. Cambio en elementos esenciales del folleto informativo		X
i. Autorización del proceso de fusión		X
j. Otros hechos relevantes		X

#### 5. Anexo explicativo de hechos relevantes

No aplicable.
---------------

#### 6. Operaciones vinculadas y otras informaciones

	SI	NO
a. Partícipes significativos en el patrimonio del fondo (porcentaje superior al 20%)		X
b. Modificaciones de escasa relevancia en el Reglamento		X
c. Gestora y el depositario son del mismo grupo (según artículo 4 de la LMV)		X
d. Se han realizado operaciones de adquisición y venta de valores en los que el depositario ha actuado como vendedor o comprador, respectivamente	X	
e. Se han adquirido valores o instrumentos financieros emitidos o avalados por alguna entidad del grupo de la gestora o depositario, o alguno de éstos ha actuado como colocador, asegurador, director o asesor, o se han prestado valores a entidades vinculadas.		X
f. Se han adquirido valores o instrumentos financieros cuya contrapartida ha sido otra una entidad del grupo de la gestora o depositario, u otra IIC gestionada por la misma gestora u otra gestora del grupo.		X
g. Se han percibido ingresos por entidades del grupo de la gestora que tienen como origen comisiones o gastos satisfechos por la IIC.		X
h. Otras informaciones u operaciones vinculadas		X

#### 7. Anexo explicativo sobre operaciones vinculadas y otras informaciones

a) El fondo no tiene participaciones significativas.
d.) El importe de las operaciones de compra en las que el depositario ha actuado como vendedor es 141.900.000 euros, suponiendo un 221,72% sobre el patrimonio medio de la IIC en el periodo de referencia.

## 8. Información y advertencias a instancia de la CNMV

Mutufondo Tecnológico, FI: entre los días 14 y 15 de julio y desde el 9 de agosto el fondo ha superado el 10% de exposición a un único emisor (en concreto en Acciones de Apple Computer INC). En ambos casos el incumplimiento ha sido sobrevenido por caída patrimonial. Adicionalmente, entre los días 10 y 16 de agosto y entre los días 31 de agosto y 9 de septiembre, el fondo superó el 40% de exposición con la suma de las inversiones individuales superiores al 5% del patrimonio. Estos incumplimientos son también sobrevenidos por caída patrimonial.

## 9. Anexo explicativo del informe periódico

### 1. SITUACION DE LOS MERCADOS Y EVOLUCIÓN DEL FONDO.

#### a) Visión de la gestora/sociedad sobre la situación de los mercados.

2022 ha sido uno de los peores años para los mercados de capitales de la historia reciente. El fuerte repunte de los tipos de interés que hemos vivido durante los últimos doce meses ha afectado negativamente a las valoraciones tanto de bolsas como de bonos.

A pesar del rebote vivido durante el último trimestre, las bolsas cierran el ejercicio con una pérdida media superior al 10%.

A pesar de la mayor exposición del mercado europeo al conflicto ucraniano, lo hace mejor que el americano, que al tener un mayor perfil de crecimiento y cotizar a mayores múltiplos, se ven más penalizado por el repunte en los tipos de interés. Así, Eurostoxx 50 cae un 9% el S&P 500 un 18%, MSCI Emerging markets un 20% y Japón (Nikkei) un 7,3% en el año.

Las pérdidas más significativas se concentran en los mercados de renta fija. El brusco desplazamiento al alza en las curvas de tipos de interés, combinado con la escasa rentabilidad implícita de partida, explican el mal comportamiento de los bonos. Así, por ejemplo, el bono de gobierno americano a 10 años, cuya TIR ha pasado del 1,51% a finales de 2021 al 3,87% a cierre de 2022, acumula una pérdida del 16% durante el año, su peor resultado en cinco décadas.

En este contexto de mercado, en que prácticamente todos los activos, salvo el dólar y las materias primas, han cerrado en números rojos, ha sido prácticamente imposible evitar las pérdidas, más aún cuando los tipos de depósito en euros se ha mantenido en negativo hasta la segunda mitad del año.

La inflación y sus consecuencias siguen siendo el principal foco de debate en los mercados. Cada dato de actividad económica y cada comentario de los banqueros centrales es analizado con mucho interés por los inversores.

En el último trimestre, la Reserva Federal de EE.UU ha subido tipos en 0,75% hasta el 4,25%. En su última reunión de diciembre, apuntó a un tipo terminal más alto que lo anticipado y argumentó la necesidad de que la política monetaria siga siendo restrictiva hasta que la inflación caiga más y más sustancialmente.

El Banco Central Europeo, por su parte ha dejado los tipos en el 2% después de dos subidas de 0.75% en octubre y 0.50% en noviembre. Además endureció mucho el mensaje adelantando que seguirán subiendo tipos a un ritmo de 50 ppbb por reunión hasta que remita la inflación.

Por su parte, el Banco de Japón, que hasta ahora no había movido ficha, también sorprendió, ampliando en 25 puntos básicos el límite máximo de la banda de fluctuación del bono a 10 años, seguramente para tratar de dar soporte a un yen que se ha debilitado enormemente en tiempos recientes.

Los indicadores adelantados de actividad indican que la economía global se está desacelerando con fuerza. También lo vemos en la cotización de las materias primas y en la inversión de las curvas de tipos. El sector inmobiliario, que hasta ahora había aguantado la presión, ya empieza a mostrar síntomas de debilidad; los precios dejan de subir y la construcción de nuevas viviendas se está parando. Curiosamente, y contra todos los pronósticos, el empleo todavía aguanta, sobre todo en EE.UU., donde aún hay más de 10 millones de empleos sin cubrir.

De momento parece que el escenario central es de un aterrizaje suave (soft landing), donde los bancos centrales conseguirían enfriar la economía sin causar una recesión. Sin embargo, la historia nos dice que esto es poco probable, y que típicamente es necesaria una fuerte desaceleración para atajar una deriva inflacionaria.

En cualquier caso, seguramente el riesgo más relevante al que nos enfrentemos no sea el de entrar en una recesión, que sería transitoria, sino el de que nos encontremos ante un cambio de paradigma, en el que, el nivel de precios y los tipos de interés de equilibrio vayan a ser estructuralmente más altos en el futuro.

La reversión en la tendencia a la globalización debido a los problemas constatados en el actual modelo de cadenas de suministro y al aumento de las tensiones geopolíticas a nivel global, la mayor capacidad del factor trabajo para imponer mejoras salariales, o el incentivo para tratar de deflactar la montaña de deuda pública acumulada en los últimos años podrían ser factores inflacionarios a medio plazo.

Todo esto es muy relevante, porque igual que la escasa inflación de los últimos 30 años ha permitido a los bancos centrales mantener los tipos de interés muy contenidos, propiciando un contexto excepcionalmente favorable para los mercados de capitales, un mayor nivel de inflación estructural supondría tipos de interés más altos, menor crecimiento económico y menores valoraciones para los activos financieros.

b) Decisiones generales de inversión adoptadas.

En renta fija, hemos aumentado la exposición a crédito, aprovechando la fuerte ampliación de diferenciales que hemos vivido en los primeros meses del año. Hasta mediados de diciembre, hemos estado con duraciones ligeramente más bajas de nuestro posicionamiento neutral, para aumentarlas en la parte final de año. Diversificamos la fuente de duración con la compra de bono del gobierno americano, donde además vemos que el ciclo de subida de tipos está más maduro.

En renta variable hemos mantenido el posicionamiento defensivo tanto por niveles como por composición de cartera. Seguimos esperando una revisión de beneficios mayor que pueda limitar las subidas de los mercados de renta variable. Por sectores, hemos comenzado a incrementar el peso en el sector bancario, que es el principal beneficiario de la subida de tipos de interés. También reducimos la exposición a compañías cíclicas en favor de sectores con duración larga como utilities e inmobiliarias. En divisas seguimos reduciendo la exposición a dólar debido al diferente ciclo de inflación y subida de tipos existente entre EE.UU y Europa

c) Índice de referencia.

La gestión toma como referencia la rentabilidad del índice Nasdaq 100 Notional Net Total Return, en euros. En el periodo el fondo se dejó un -9,97% por debajo de su índice de referencia en euros que se dejó un 6,93% (-4,90% en dólares )

El índice de referencia se utiliza únicamente a efectos de comparar la rentabilidad del fondo con la del índice, y no supone en la práctica ninguna restricción a la hora de definir los activos en los que el fondo invierte.

d) Evolución del Patrimonio, partícipes, rentabilidad y gastos de la IIC.

El ratio de gastos soportados en el presente en la clase A se situó en 1,41% mientras que la clase L se situó en 0,76%, dentro de un nivel normal de gastos para este fondo que incluye los gastos por comisiones de gestión sobre patrimonio, depositario, de auditoría, etc. En el caso de Mutuafondo Tecnológico sin comisiones sobre resultados (solo se hace efectivo el cobro de la cantidad generada a cierre de ejercicio).

La evolución del patrimonio ha sido negativa disminuyendo este ejercicio un 49,32% en la clase A y un 68,64% en la L, el número de partícipes ha disminuido en 131 en la clase A y aumentó en 8 en la clase L, el total de partícipes del fondo asciende a 2.300. La rentabilidad de la clase A se sitúa en -36,37% y la de la clase L en el periodo en el -35,93%

e) Rendimiento del fondo en comparación con el resto de fondos de la gestora.

Los fondos de la misma categoría de Renta variable internacional gestionados por Mutuactivos SAU SGIIC tuvieron una rentabilidad media del 0,27% en el periodo.

## 2. INFORMACION SOBRE LAS INVERSIONES.

a) Inversiones concretas realizadas durante el periodo.

A finales de semestre pasado el fondo se transformó el fondo en un fondo de inversión directa tras la aprobación de la CNMV y el visto bueno de los partícipes. El objetivo reducir las comisiones eliminando fondos de terceros y focalizarse en seleccionar compañías.

El fondo ha tenido un mal comportamiento relativo. Los problemas de Meta unido a la alta exposición a semiconductores explican casi en su totalidad este mal comportamiento. También el mal comportamiento de nuestras máximas apuestas europeas.

En el periodo son Netflix, Infineon y Oracle los mayores contribuidores del fondo. El sector corrige con fuerza en el año y los valores más defensivos aguantan mejor. Netflix con una nueva propuesta que incluye publicidad y unos mejores números de abonados destaca en el periodo. Infineon resultado tras resultado ha demostrado este año mayor resistencia

que sus comparable al estar expuesto a verticales menos cíclicos. Por último Oracle esta teniendo éxito en su entrada en el mercado de cloud.

Los mayores detractores son los gigantes de la publicidad Meta y Google muy perjudicados por la subida de tipos por parte de la Fed y la ralentización de la macro que afecta fuerte a la publicidad online. También Amazon tiene un pésimo comportamiento tras bajar guías y reconocer problemas de costes. Por último Tesla con la compra de Twitter por parte de su fundador se desploma en el periodo por el miedo de los inversores a una pérdida de foco.

En el semestre bajamos semiconductores e incrementamos el peso en FAGMA hasta el máximo posible ante la incertidumbre del entorno. El nivel de inversión se mantiene en torno al 100% tras las abruptas caídas de mercado, El fondo esta invertido al 100% siendo internet y semiconductores los sectores que más pesan.

A finales de 2018 se cambió la composición de los índices en Estados Unidos pasando las compañías de internet al sector comunicaciones y Amazon al sector Consumo como novedades más importantes. Al fondo no le afecta al abarcar por folleto los 3 sectores TMT (tecnología, media y telecomunicaciones). Los niveles de exposición a mercado han estado en torno al 100% durante el periodo.

b) Operativa de préstamo de valores.

N/A

c) Operativa en derivados y adquisición temporal de activos.

El fondo utiliza productos derivados tanto como cobertura o apalancamiento de los niveles de inversión. El fondo tiene un 19% en futuros de Nasdaq para incrementar las posiciones en FAGMA.

El grado de cobertura medio se sitúa durante el periodo en el 98,78% y el apalancamiento medio es del 17,59%.

d) Otra información sobre inversiones.

La entidad depositaria ha remunerado los importes mantenidos en cuenta corriente en las condiciones pactadas. El resto de los recursos que componen la liquidez han sido invertidos en operaciones con pacto de recompra diaria, con una remuneración media del 1,28%.

Activos en situación de litigio: No aplica

Duración al final del periodo: N/A

Tir al final del periodo: N/A

Inversiones en otros fondos:

Inversiones clasificadas como 48.1.j: El fondo no tiene activos clasificados dentro de este apartado.

### 3. EVOLUCION DEL OBJETIVO CONCRETO DE RENTABILIDAD.

N/A

### 4. RIESGO ASUMIDO POR EL FONDO.

La volatilidad indica si históricamente los valores liquidativos del fondo han experimentado variaciones importantes o si por el contrario han evolucionado de manera estable. Un fondo muy volátil tiene un riesgo implícito mayor. Por ello, es una medida de la frecuencia e intensidad de los cambios en el valor liquidativo.

La volatilidad anual del fondo se ha situado en el último trimestre en el 29,22% para la clase A y 29,22% para la clase L, aumentando en ambas clases respecto al trimestre anterior. El nivel actual de volatilidad anual del fondo se encuentra en niveles superiores en comparación con el Ibex 35, que se situó en el 15,33% y ligeramente inferiores con la de su benchmark (31,86%). Por su parte, la volatilidad anual del fondo es superior a la volatilidad anual de la Letra del Tesoro con vencimiento a 1 año que se situó en el 0,83%.

El VaR histórico, que es el método utilizado para medir el riesgo global del fondo, indica la pérdida esperada del fondo con un nivel de confianza del 99% en un plazo de un mes, teniendo en cuenta la composición actual del fondo y el comportamiento reciente del mercado. El VaR del fondo, para la clase A se ha situado este último trimestre en el 12,47% y 13,42% para la clase L, aumentando en ambas clases respecto al trimestre anterior.

La metodología aplicada para calcular la exposición total al riesgo de mercado es el método del compromiso, desarrollada en la sección 1ª del capítulo II de la Circular 6/2010 de la CNMV. Dentro de este cálculo no se consideran las operaciones a plazo que correspondan a la operativa habitual de contado del mercado en el que se realicen, aquellas en las que el diferimiento de la adquisición sea forzoso, las permutas de retorno total, ni las estrategias de gestión con derivados en las

que no se genere una exposición adicional.

La operativa con instrumentos derivados pueden comportar riesgos de mercado y contrapartida. Al final del periodo, el porcentaje de instrumentos derivados medidos por la metodología del compromiso sobre el patrimonio de la IIC es 18,46%.

#### 5. EJERCICIO DERECHOS POLITICOS.

La sociedad gestora cuenta con una Política de Implicación que puede ser consultada en todo momento en su página web [www.mutuactivos.com](http://www.mutuactivos.com). En dicha política se describen los criterios para el ejercicio de los derechos de voto inherentes a los valores, por lo que siempre se emiten los votos en el sentido que permita optimizar la rentabilidad y la contención de los riesgos de las inversiones.

En caso de invertir en sociedades cotizadas españolas en las que se tenga una participación conjunta (incluyendo todos los vehículos y carteras gestionadas) de al menos el 1% del capital y una antigüedad superior a doce (12) meses, la sociedad gestora estará obligada a ejercer el derecho de voto en las juntas generales.

Durante el ejercicio 2022, de los activos en cartera del fondo ninguno cumplía las condiciones del párrafo anterior, por lo que la sociedad gestora no ha ejercido los derechos de voto de ninguna de dichas acciones en cartera.

#### 6. INFORMACION Y ADVERTENCIAS CNMV.

Mutuafondo Tecnológico, FI: entre los días 14 y 15 de julio y desde el 9 de agosto el fondo ha superado el 10% de exposición a un único emisor (en concreto en Acciones de Apple Computer INC). En ambos casos el incumplimiento ha sido sobrevenido por caída patrimonial. Adicionalmente, entre los días 10 y 16 de agosto y entre los días 31 de agosto y 9 de septiembre, el fondo superó el 40% de exposición con la suma de las inversiones individuales superiores al 5% del patrimonio. Estos incumplimientos son también sobrevenidos por caída patrimonial.

#### 7. ENTIDADES BENEFICIARIAS DEL FONDO SOLIDARIO E IMPORTE CEDIDO A LAS MISMAS.

N/A

#### 8. COSTES DERIVADOS DEL SERVICIO DE ANALISIS.

El fondo ha soportado gastos derivados del servicio de análisis financiero, los cuales se han periodificado durante todo el año como gasto, recogiendo dentro del ratio de gastos y del cálculo del valor liquidativo. La sociedad gestora cuenta con una Política de recepción de Análisis Financiero y un procedimiento de selección de intermediarios financieros y de asignación de los gastos a los distintos fondos, que garantizan que los análisis utilizados se adecúan a la vocación de inversión del fondo y contribuyen significativamente tanto a la selección de los valores que componen la cartera del fondo como a la estructuración global de la composición del mismo por tipo de activo, geografías y/o sectores, en su caso, con lo que se mejora la gestión del fondo. La asignación del gasto a cada fondo se realiza en función de uso de cada tipo de análisis que hacen los diferentes equipos de inversiones.

En el ejercicio 2022, la sociedad gestora ha utilizado en total los servicios de análisis de 38 entidades locales e internacionales, para la gestión de todos sus vehículos que incluyen todas las tipologías de análisis recibido (renta variable, renta fija, asset allocation, etc), siendo los principales: Morgan Stanley, UBS, BBVA, Kepler, Bernstein y Citi Bank. Así mismo, durante este mismo ejercicio el importe soportado por el fondo correspondiente a gastos de análisis ha ascendido a 5.646,55 euros. Para el ejercicio 2022, la sociedad gestora parte de un presupuesto similar al del ejercicio anterior, y la asignación entre los diferentes vehículos y fondos de inversión gestionados se revisa periódicamente.

#### 9. COMPARTIMENTOS DE PROPOSITO ESPECIAL (SIDE POCKETS).

N/A

#### 10. PERSPECTIVAS DE MERCADO Y ACTUACION PREVISIBLE DEL FONDO.

El deterioro macro experimentado durante los primeros meses del año ha dado lugar a un sentimiento negativo en la base inversora y esperamos que esto siga siendo así en los próximos meses hasta que haya evidencias convincentes de que la inflación está bajo control, la recesión se pueda evitar, o al menos que sea de corta duración y que los riesgos geopolíticos se mitiguen.

Uno de los mayores riesgos que vemos para Europa es la restricción en el suministro de gas a Alemania. En caso de un corte total, la recesión en Alemania sería inevitable.

Aunque el ajuste que estamos viviendo durante 2022 sea muy doloroso, lo cierto es que era inevitable y, a largo plazo, es

sano, porque restablece la racionalidad en las valoraciones.

Llevamos tiempo argumentando que, con tipos de interés reales negativos, la inversión en renta fija no tenía mucho sentido y que esta situación estaba desplazando el ahorro hacia otros activos de mayor riesgo, inflando sus valoraciones.

Pues bien, el fuerte repunte de los tipos de interés y los diferenciales de crédito que estamos sufriendo en los últimos meses hacen que la renta fija vuelva a ofrecer ahora rentabilidades atractivas. Aunque la volatilidad seguirá siendo elevada.

Las perspectivas para el sector tecnológico son más optimistas que para el resto del mercado ya que se trata de un sector clave para la solución de la pandemia con modelos de negocios más resistentes en este entorno. Las compañías del sector están en su mayoría saneadas con caja neta en el balance. Hemos visto como se aceleraba de manera importante tendencias ya presentes como el cloud, la ciberseguridad o los data centers.

Lo más importante para el Sector en el corto plazo son los tipos de interés, se trata de activos de larga duración que han cotizado a valoraciones altísimas por los tipos cero de la última década, ahora estamos viendo una contracción del múltiplo que ha provocado estas importantes correcciones. las malas perspectivas macroeconómicas pueden traducirse en menores beneficios para el sector aunque creemos que mucho está descontado en precio.

## 10. Detalle de inversiones financieras

Descripción de la inversión y emisor	Divisa	Periodo actual		Periodo anterior	
		Valor de mercado	%	Valor de mercado	%
ES0000122E5 - REPO CACEISBANK 0,500 2023-01-02	EUR	5.300	9,77	0	0,00
<b>TOTAL ADQUISICIÓN TEMPORAL DE ACTIVOS</b>		5.300	9,77	0	0,00
<b>TOTAL RENTA FIJA</b>		5.300	9,77	0	0,00
<b>TOTAL INVERSIONES FINANCIERAS INTERIOR</b>		5.300	9,77	0	0,00
IE00B4BNMY34 - Acciones ACCENTURE LTD	USD	0	0,00	1.786	2,85
US00724F1012 - Acciones ADOBE SYSTEMS	USD	887	1,63	998	1,59
US67066G1040 - Acciones NVIDIA CORPORATION INC	USD	1.763	3,25	1.879	3,00
US02079K1079 - Acciones GOOGLE INC	USD	4.448	8,20	5.638	9,00
US79466L3024 - Acciones SALESFORCE.COM INC	USD	481	0,89	1.133	1,81
US30303M1027 - Acciones FACEBOOK INC-A	USD	2.423	4,47	3.332	5,32
US70450Y1038 - Acciones PAYPAL HOLDINGS INC	USD	591	1,09	580	0,93
US0231351067 - Acciones AMAZON.COM INC	USD	3.466	6,39	4.487	7,17
US20030N1019 - Acciones COMCAST CORPORATION INC	USD	760	1,40	0	0,00
US68389X1054 - Acciones ORACLE CORPORATION INC	USD	1.099	2,03	951	1,52
DE0005557508 - Acciones DEUTSCHE TELEKOM AG	EUR	971	1,79	0	0,00
US4612021034 - Acciones INTUIT INC	USD	594	1,10	606	0,97
DE0006231004 - Acciones INFINEON TECHNOLOGIES	EUR	1.216	2,24	1.454	2,32
US48203R1041 - Acciones JUNIPER NETWORKS	USD	828	1,53	752	1,20
US0378331005 - Acciones APPLE COMPUTER INC	USD	5.075	9,35	5.891	9,41
US0079031078 - Acciones ADVANCED MICRO DEVICES	USD	555	1,02	1.078	1,72
US4581401001 - Acciones INTEL CORPORATION INC	USD	579	1,07	1.457	2,33
US4592001014 - Acciones IBM CORPORATION INC	USD	0	0,00	702	1,12
US5949181045 - Acciones MICROSOFT CORPORATION INC	USD	5.125	9,44	5.651	9,02
US5951121038 - Acciones MICRON TECHNOLOGY INC	USD	555	1,02	1.028	1,64
FR0000125338 - Acciones CAP GEMINI S.A.	EUR	571	1,05	1.698	2,71
US7475251036 - Acciones QUALCOMM INC	USD	864	1,59	1.757	2,81
FR0000054470 - Acciones UBISOFT ENTERTAINMENT SA	EUR	0	0,00	461	0,74
NL0013654783 - Acciones PROSUS NV	EUR	0	0,00	1.429	2,28
NL0010273215 - Acciones ASM LITHOGRAPHY HOLDING NV	EUR	840	1,55	1.021	1,63
US4385161066 - Acciones HONEYWELL INTERNATIONAL INC	USD	826	1,52	0	0,00
US17275R1023 - Acciones CISCO SYSTEMS INC.	USD	911	1,68	589	0,94
US5128071082 - Acciones LAM RESEARCH CORP	USD	806	1,48	995	1,59
US8825081040 - Acciones TEXAS INSTRUMENTS INC	USD	636	1,17	608	0,97
US8740391003 - Acciones TAIWAN SEMICONDUCTOR	USD	0	0,00	1.033	1,65
US11135F1012 - Acciones BROADCOM INC	USD	862	1,59	771	1,23
CA82509L1076 - Acciones SHOPIFY INC - CLASS A	USD	331	0,61	265	0,42
US0326541051 - Acciones ANALOG DEVICES INC	USD	712	1,31	652	1,04
US0382221051 - Acciones APPLIED MATERIALS INC	USD	589	1,09	992	1,58
US64110L1061 - Acciones NETFLIX INC	USD	1.154	2,13	823	1,31
US0530151036 - Acciones AUTOMATIC DATA PROCESSING	USD	622	1,15	0	0,00
US2546871060 - Acciones BANK OF AMERICA CORP. INC	USD	0	0,00	399	0,64
US46120E6023 - Acciones INTUITIVE SURGICAL INC	USD	417	0,77	0	0,00
US88160R1014 - Acciones TESLA MOTORS INC	USD	1.091	2,01	1.630	2,60
US09857L1089 - Acciones PRICELINE GROUP INC	USD	414	0,76	0	0,00
<b>TOTAL RV COTIZADA</b>		43.063	79,36	54.524	87,07
<b>TOTAL RENTA VARIABLE</b>		43.063	79,36	54.524	87,07
IE00BYPLS672 - Participaciones LGIM MANAGERS (EUROPE) LIMITED	EUR	837	1,54	1.347	2,15



Descripción de la inversión y emisor	Divisa	Periodo actual		Periodo anterior	
		Valor de mercado	%	Valor de mercado	%
<b>TOTAL IIC</b>		837	1,54	1.347	2,15
<b>TOTAL INVERSIONES FINANCIERAS EXTERIOR</b>		43.900	80,90	55.871	89,22
<b>TOTAL INVERSIONES FINANCIERAS</b>		49.200	90,67	55.871	89,22

Notas: El período se refiere al final del trimestre o semestre, según sea el caso.

Los productos estructurados suponen un 0,00% de la cartera de inversiones financieras del fondo o compartimento.

## 11. Información sobre la política de remuneración

INFORMACIÓN SOBRE LAS POLÍTICAS Y PRÁCTICAS REMUNERATIVAS DE MUTUACTIVOS S.A.U., S.G.I.I.C. 2022  
MUTUACTIVOS S.A.U., S.G.I.I.C., (en adelante, la Sociedad) cuenta con una Política de Retribuciones compatible con una adecuada y eficaz gestión del riesgo derivado de la actividad de la Sociedad y no ofrece incentivos para asumir riesgos que rebasen el nivel de riesgo tolerado por el Consejo de Administración o que puedan llevar a las diferentes personas bajo el ámbito de aplicación de la citada Política a favorecer sus propios intereses o los intereses de la Sociedad en posible detrimento de algún cliente o de las instituciones de inversión colectiva que gestiona.

La definición y aplicación de la Política de Retribuciones de la Sociedad, previa consulta a la Unidad de Cumplimiento Normativo, corresponde al Consejo de Administración, que establece y aprueba los diferentes sistemas retributivos, así como la remuneración variable y los incentivos del personal. El Consejo de Administración lleva a cabo un seguimiento periódico de la efectiva aplicación de la mencionada Política, así como de su adecuación al marco normativo vigente en cada momento. Por su parte, la Alta Dirección de la Sociedad es responsable de la aplicación de la Política de Retribuciones y del control de los riesgos asociados a un incumplimiento de la misma.

Al menos una vez al año se realiza una Evaluación del Desempeño a cada empleado. Sobre el resultado de la misma, se aplica el incremento salarial. Asimismo, se lleva a cabo el proceso de valoración y nivel de consecución de los objetivos de compañía, los objetivos de departamento y los objetivos individuales del empleado alcanzados.

La Política de Retribuciones de la Sociedad se compone de una parte fija y otra variable (parte de la cual puede llegar a ser plurianual) en función del nivel de cumplimiento de los objetivos de compañía, de departamento e individuales de cada empleado, en aras a incentivar a todo el personal en el desempeño de sus funciones y alinearlos con los objetivos de la propia Sociedad. La retribución total en el ejercicio 2022 ha sido la siguiente:

### 1) Datos cuantitativos

Remuneración Fija, 5.079.497,78 euros, Nº empleados a 31.12.2022, 65.

Altos cargos 1.325.600,28 euros, Nº empleados a 31.12.2022, 8.

Empleados incidencia perfil riesgo 2.341.689,33 euros, Nº empleados a 31.12.2022, 28.

Remuneración Variable 2.374.171,56 euros, Nº empleados a 31.12.2022, 64.

Altos cargos 728.774,10 euros, Nº empleados a 31.12.2022, 8.

Empleados incidencia perfil riesgo 1.203.913,22 euros, Nº empleados a 31.12.2022, 28.

Remuneración Total 7.453.669,34 euros, Nº empleados a 31.12.2022, 65.

Altos cargos 2.054.374,38 euros, Nº empleados a 31.12.2022, 8.

Empleados incidencia perfil riesgo 3.545.602,55 euros, Nº empleados a 31.12.2022 28.

No existe para los fondos de inversión de la Gestora que dispongan de una comisión de gestión de éxito o resultados, una remuneración variable de los gestores de dichos fondos ligada a este tipo de comisiones gestión.

Remuneración de altos cargos:

El importe fijo pagado ha sido de 1.325.600,28 euros y el importe estimado para la remuneración variable es de 728.774,10 euros, para ocho (8) personas.

Empleados cuya actuación tiene una incidencia material en el perfil de riesgo de las IIC:

El importe fijo pagado ha sido de 2.341.689,33 euros y el importe estimado para la remuneración variable es de 1.203.913,22 euros, para veintiocho (28) personas.

### 2) Contenido Cualitativo

Remuneración Fija

La retribución fija está en consonancia con el mercado, la formación, la experiencia profesional, el nivel de responsabilidad y la trayectoria de cada empleado, y garantiza, en todo momento, una adecuada equidad interna, y el mínimo que legal o estatutariamente corresponda. Anualmente, la Dirección del Área de Personas elabora una propuesta con las directrices y

el sistema para aplicar la revisión de la retribución fija de la plantilla, excepto la de la Alta Dirección. Esta propuesta se eleva al Órgano de Administración, por parte de la Subdirección General de Medios, para su aprobación. En la revisión de la retribución fija de cada empleado aplican, en su caso, indicadores de productividad del negocio, el resultado de su evaluación del desempeño, la equidad interna, etc.

#### Remuneración Variable

La retribución variable anual se devenga en el año natural, esto es, entre el período comprendido entre el 1 de enero y el 31 de diciembre, aunque en su componente de objetivos individuales o grupales distintos de los de compañía, también podrá devengarse y liquidarse en períodos o fracciones de tiempo inferiores al año, en aquellos casos donde la naturaleza y funciones del puesto así lo aconsejen, como por ejemplo en meses, trimestres o cuatrimestres, etc. La retribución variable anual consiste, con carácter general, en un porcentaje fijo sobre el salario bruto anual del empleado. Para cada nivel profesional se establece un porcentaje fijo de referencia.

La cuantía de la retribución variable se establece en función del grado de cumplimiento de los objetivos fijados, según el sistema aplicable. Habrá ejercicios en los que podrá no devengarse retribución variable alguna si el grado de cumplimiento de los objetivos estuviese por debajo de los niveles mínimos establecidos. La retribución variable anual está ligada a la consecución de los siguientes parámetros:

- i. Objetivos Generales: Indicadores de negocio de Mutactivos.
- ii. Objetivos Transversales: Proyectos transversales críticos para la compañía (solo dirección y gerencia)
- iii. Objetivos de Departamento: Objetivos compartidos para una misma área / equipo.

Objetivos de Puesto: Específicos para cada profesional La ponderación de estos objetivos es diferente para cada nivel profesional, teniendo más peso los de Compañía cuanto más alto es el nivel profesional de los empleados. Los objetivos están definidos de manera clara y sin ambigüedades. Para cada objetivo se definen los siguientes niveles de consecución: excelente, alcanzado, parcialmente alcanzado y no alcanzado. El nivel de Alcanzado se determina con carácter general en virtud del Presupuesto Anual. La consecución de cada nivel viene claramente determinada por un intervalo, constituido por un valor mínimo y un valor máximo.

El resultado alcanzado por los Objetivos de Compañía se presenta por la Subdirección General de Medios al Consejo de Administración del mes de enero para su conocimiento y aprobación. A dicha presentación se acompaña la opinión de Auditoría Interna sobre el cumplimiento de las reglas de cálculo establecidas.

#### Remuneración Variable Plurianual

Los planes de retribución variable plurianuales tienen carácter extraordinario y se implantan por la exclusiva voluntad unilateral de los órganos de administración de la Sociedad, extinguiéndose automáticamente una vez transcurrido el período de tiempo para el cual se implantan.

La duración de los Planes de Retribución variable plurianuales se extiende, en la medida de lo posible, durante el mismo período temporal del Plan Estratégico. Los objetivos de cada Plan de Retribución variable plurianual, son acordes con los que estén marcados en el correspondiente Plan Estratégico de la Sociedad o la marcha del negocio correspondiente. Toda la información relevante sobre el sistema de retribución variable plurianual es comunicada de manera personal e individual a los empleados de la entidad afectados.

El pago de una parte sustancial del componente variable de la remuneración plurianual vinculada al cumplimiento de los objetivos y fines del Plan Estratégico incluye, para las personas que dirijan de manera efectiva la empresa, desempeñen las funciones fundamentales o cuyas actividades profesionales incidan de forma significativa en el perfil de riesgo de la Sociedad, un componente diferido. El periodo de diferimiento es como mínimo de tres años. La retribución variable diferida que se encuentre pendiente de abono a los empleados es objeto de reducción si, durante el período hasta su consolidación, concurre alguna de las siguientes circunstancias:

i. Una reformulación de cuentas anuales que no provenga de cambio normativo y siempre que, de acuerdo con la citada reformulación, resultase una retribución variable a liquidar inferior a la inicialmente devengada o no hubiera procedido el pago de retribución alguna de acuerdo con el sistema de retribución variable aplicable.

ii. Si se produce alguna de las siguientes circunstancias:

Una actuación fraudulenta por parte del empleado.

El acaecimiento de circunstancias que determinasen el despido disciplinario precedente.

Que el empleado haya causado un daño grave a la Sociedad, interviniendo culpa o negligencia.

Que el empleado haya sido sancionado por un incumplimiento grave o doloso de alguna de las normas legalmente

establecidas, normas internas o el Código de Conducta.

Las Condiciones específicas de aplicación del plan de retribución variable plurianual se plasman en un reglamento. La consecución de los objetivos de negocio del Plan, así como el detalle de los mismos, vienen reflejados en el anexo de la carta de adhesión que firman los empleados y determinan la cuantía máxima a percibir.

La cuantía a percibir por el participante se abonará de la siguiente forma y plazos:

1/3 en nómina, a percibir en los meses siguientes a finalizar el período de medición del Plan.

2/3 restantes, se percibirán de manera diferida, en nómina una vez transcurridos tres años completos desde la finalización del período de medición del Plan.

Es condición necesaria para la percepción del mismo que el Consejo de Administración de la Sociedad haya ratificado el grado de cumplimiento de los objetivos del Plan, así como estar de alta en la Sociedad en el momento del abono en nómina o en el momento del abono diferido excepto en los supuestos recogidos expresamente en el reglamento.

### 3) Datos adicionales sobre la remuneración

En el momento actual algunas funciones de control interno están externalizadas en otras entidades del Grupo Mutua Madrileña, desempeñándose las mismas por los correspondientes departamentos adscritos a funciones de auditoría interna y gestión de riesgos. El componente fijo tiene un peso predominante en la retribución que percibe el personal que desarrolla dichas tareas. El personal que ejerce dichas funciones de control interno es independiente de las unidades de negocio que supervisa. No existe relación entre la retribución de dichas personas, que son evaluadas a nivel de las entidades con las que mantienen relación laboral, y los resultados obtenidos y los riesgos asumidos por la Sociedad. Adicionalmente, la política retributiva aplicable a las personas que desarrollan la función de cumplimiento normativo dentro de la sociedad, tiene las siguientes características:

Un mayor peso del componente fijo frente al componente variable

Independencia de los criterios de evaluación frente a las unidades de negocio que supervisan.

En la retribución variable, se establece un peso predominante de los objetivos vinculados a sus funciones.

La política de pensiones de la Sociedad es compatible con la estrategia empresarial, los objetivos, los valores, los intereses a largo plazo de la Sociedad y de las IIC gestionadas. Durante el ejercicio 2022, el Consejo de Administración de la Sociedad, aprobó la modificación de la Política de Retribuciones, para adaptarla a cambios normativos.

## **12. Información sobre las operaciones de financiación de valores, reutilización de las garantías y swaps de rendimiento total (Reglamento UE 2015/2365)**

No aplicable.